

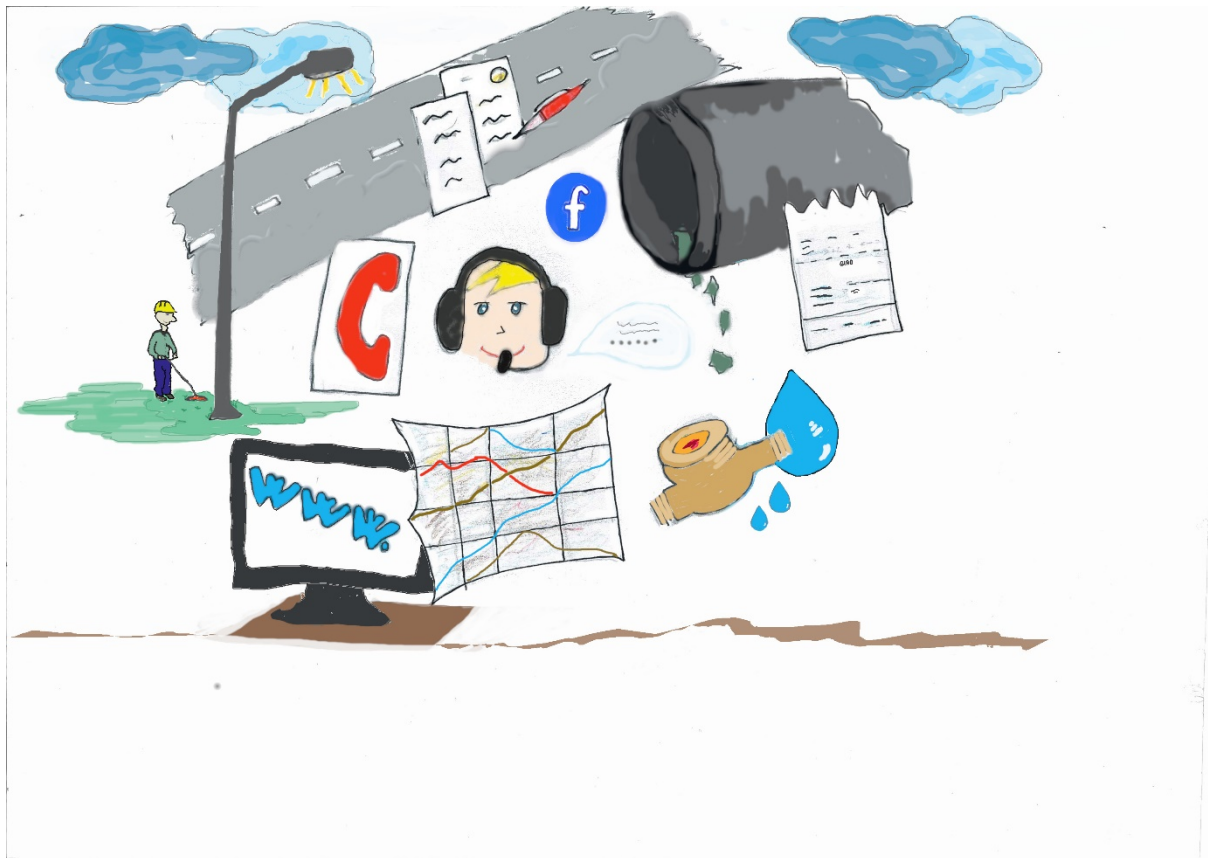

Avtalevilkår- vann og avløp

Vilkår for avtale om tilknytning til Lier kommunes vannforsynings- og avløpsanlegg, og for levering av vann- og avløpstjenester

Utarbeidet med grunnlag i kommunens stilling som eier av anlegg for vannforsyning og avløp. Vedtatt av Lier kommunestyre 12.12.2005.



Lier vei, vann og avløp KF
Vestsideveien 22, 3404 Lier
Postboks 205, 3401 Lier
922 847 754 MVA

postmottak@lier.kommune.no
liervva.no
32 22 55 50





Innhold

1. Generelle vilkår.....	5
1.1. Hvem vilkårene gjelder for	5
1.2. Innhold.....	5
1.3. Formål.....	5
1.4. Definisjoner	5
1.5. Abonentens ansvar ved felles privat anlegg	6
1.6. Abonentens ansvar for andre brukere	6
1.7. Grunnlag	6
1.8. Tekniske regler	6
1.9. Endring av vilkårene	7
1.10. Forholdet til lovgivning om sanitæranlegg.....	7
1.11. Forholdet til forvaltningsloven og offentlighetsloven.....	7
1.12. Påslipp av avløpsvann.....	7
1.12.1. Forholdet til regler om påslipp.....	7
1.12.2. Forholdet til eksisterende påslipp	8
1.13. Ikrafttreden	8
2. Grensesnitt mellom abonnentens og kommunens anlegg	9
2.1. Grensesnitt mellom offentlig og privat sanitæranlegg	9
Alt arbeid i kummer som kommunen eier eller har driftsansvar for, skal utføres av kommunens personell. Gjelder også arbeid på stikkledning som er tilkoblet i kummen.....	11
Ekstern entreprenør/rørlegger kan etter avtale med kommunen utføre arbeid i kommunal kum, med vilkår om at overordnet SHA-plan (Sikkerhet Helse og Arbeidsmiljø) skal ivaretas. Samt SJA-plan (Sikker Jobb Analyse) og Arbeidsvarslingsplan skal være godkjent av kommunen før arbeidet settes i gang.....	11
2.2. Kostnader	11
3. Etablering, overføring og avslutning av abonnement	11
3.1. Abonnement.....	11
3.2. Rett og plikt til tilknytning	11
4. Søknads- og meldeplikt ved tiltak på privat sanitæranlegg	11

Lier vei, vann og avløp KF

Vestsideveien 22, 3404 Lier

Postboks 205, 3401 Lier

922 847 754 MVA

postmottak@lier.kommune.no

liervva.no

32 22 55 50





4.1. Grunnlaget for søknads- og meldeplikt.....	11
4.2. Tiltak på sanitæranlegg	12
4.2.1. Krav om tillatelse.....	12
4.2.2. Krav om melding.....	12
4.3. Veiledning.....	12
4.4. Saksbehandling.....	12
4.6. Søknad som berører flere eiendommer eller flere abonnenter	13
4.7. Vilkår for tillatelse mv.....	13
4.8. Kvalifikasjonskrav	14
4.8.1. Krav til kyndighet.....	14
4.8.2. Søknad	14
4.8.3. Forholdet mellom kommunen og ansvarlig utførende	14
4.8.4. Skifte av ansvarlig utførende.....	14
4.8.5. Oppfølging. Reaksjon mot feilaktig utførelse	14
4.9. Varighet av tillatelse	15
4.10. Ferdigstilling	15
4.11. Omgjøring av tillatelse til påslipp.....	15
5. Partenes rettigheter og plikter i forbindelse med vann- og avløpstjenester.....	15
5.1. Generelt.....	15
5.1.1. Partenes plikt til innretning og vedlikehold av sanitæranlegg.....	15
5.1.2. Dokumentasjon og befaring av sanitæranlegg.....	16
5.1.3. Omfang av abonnement.....	16
5.1.4. Varsling og informasjon om forhold i løpende drift.....	16
5.1.5. Opphør av tilknytning.....	17
5.1.6. Eksisterende offentlige vann- og avløpsanlegg.....	17
5.1.7. Bygging nær offentlig vann- og avløpsanlegg	17
5.2. Vannforsyning.....	18
5.2.1. Levering av vann.....	18
5.2.2. Vanndrykk	18
5.2.3. Stenging og restriksjoner.....	19
5.2.4. Tiltak når vannforsyning svikter	19
5.2.5. Regulering av erstatningsansvar	19
5.2.6. Prisavslag (reduisert vanngbyr).....	20

Lier vei, vann og avløp KF

Vestsideveien 22, 3404 Lier

Postboks 205, 3401 Lier

922 847 754 MVA

postmottak@lier.kommune.no

liervva.no

32 22 55 50





5.3. Levering og mottak av avløpsvann.....	20
5.3.1. Håndtering av spillvann.....	20
5.3.2. Håndtering av overvann.....	21
5.3.3. Forbud mot påslipp av farlig og skadelig stoff.....	21
5.3.4. Forbud mot tilkopling av oppmalingsutstyr.....	21
5.3.5. Forbehandling av påslipp og krav til analyse.....	22
5.3.6. Slamavskiller for husholdningsutslipp.....	22
5.3.7. Privat pumpestasjon.....	22
5.3.8. Tiltak mot tilbakeslag.....	23
5.3.9. Regulering av erstatningsansvar for skade fra avløpsanlegg.....	23
6. Omlegging og utbedring av privat sanitæranlegg.....	24
6.1. Forholdet til lovregler om tvangsmidler.....	24
6.2. Pålegg om omlegging eller utbedring av privat anlegg.....	24
6.3. Krav til forhåndsvarsel for pålegg.....	24
6.4. Krav til innholdet i pålegg.....	25
6.5. Saker der pålegg ikke etterkommes eller der tiltak haster.....	25
6.6. Innledende undersøkelse.....	25
6.6.1. Ved usikkerhet om lekkasje er på stikkledning eller hovedledning.....	25
6.8. Omlegging av privat stikkledning ved anlegg av ny kommunal hovedledning.....	26
6.8.1. Ansvar.....	26
6.8.2. Framdrift.....	26
6.8.3. Særregler ved krav om separering av spillvann og overvann.....	26
6.8.4. Avslutning.....	26
6.8.5. Tilfelle der eksisterende stikkledning ikke lenger kan brukes.....	26
6.9. Stenging av offentlig ledning.....	27

Avtalevilkår for tilknytning til Lier kommunes vannforsynings- og avløpsanlegg, og for levering av vannforsynings- og avløpstjenester

Utarbeidet med grunnlag i kommunens stilling som eier av anlegg for vannforsyning og avløp. Vedtatt av Lier kommunestyre 12.12.2005. Med endringer vedtatt av Lier kommunestyre 13.12.2009 og 21.09.2021

Lier vei, vann og avløp KF

Vestsideveien 22, 3404 Lier

Postboks 205, 3401 Lier

922 847 754 MVA

postmottak@lier.kommune.no

liervva.no

32 22 55 50





1. Generelle vilkår

1.1. Hvem vilkårene gjelder for

Disse vilkårene gjelder for alle abonnenter på kommunale vannforsynings- og avløpstjenester, jfr. pkt. 1.4 c).

1.2. Innhold

Vilkårene regulerer rettigheter og plikter for kommunen som eier av hovedanlegg for vann og avløp og rettigheter og plikter for eier av private sanitæranlegg i forbindelse med bruk, drift og vedlikehold av kommunale og private vann- og avløpsanlegg. Vilkårene gjelder ikke anlegg for vannbåren oppvarming.

Vilkårene regulerer ikke brannvesenets bruk av kommunens eller abonnentens vannforsyningsanlegg til brannslukking. Kommunens myndighet over vannforsyningsanlegg som brannmyndighet er regulert i lovgivningen om brann- og eksplosjonsvern. Vilkårene gjelder likevel uttak av vann til sprinkleranlegg.

1.3. Formål

Formålet med vilkårene er å regulere rettigheter og plikter for kommunen og for abonnent i det gjensidige avhengighetsforholdet mellom dem som følger av at kommunalt og privat eide vann- og avløpsanlegg er koplet sammen i ett system.

1.4. Definisjoner

a) Sanitæranlegg: Abbonenteid teknisk innretning for tapping, transport, oppbevaring eller rensing av vann eller avløp.

b) Kommunalt vann- eller avløpsanlegg: Hovedanlegg for vann eller avløp som kommunen har ansvar for, direkte eller gjennom annet offentligrettslig organ, f.eks. interkommunalt selskap. Som kommunalt anlegg regnes anlegg som kommunen selv har anlagt som kommunalt hovedanlegg, overtatt ansvar for i medhold av lov eller uttrykkelig påtatt seg ansvar for, fortrinnsvis ved skriftlig erklæring. Øvrige anlegg regnes som abonnenteide.

c) Abonnent: Eier av eiendom med sanitæranlegg som er tilknyttet kommunalt vannforsynings- eller avløpsanlegg, eller som er godkjent eller krevd tilknyttet.

d) Abonnement: Avtale mellom abonnent og kommunen om vannforsynings- eller avløpstjenester gjennom tilknytning av sanitæranlegg til kommunens vannforsynings- eller avløpsanlegg. Avtale om tilknytning via privat fellesledning regnes som abonnement.

e) Godkjent foretak: Foretak med ansvarsrett etter plan- og bygningsloven for arbeid innenfor relevant fagområde.

f) Avløpsvann: Spillvann og overvann.

g) Spillvann: Avløpsvann fra vannklosett, kjøkken, bad, vaskerom e.l. og fra

Lier vei, vann og avløp KF

Vestsideveien 22, 3404 Lier

Postboks 205, 3401 Lier

922 847 754 MVA

postmottak@lier.kommune.no

liervva.no

32 22 55 50





næringsvirksomhet. Avløpsvann fra svømmebasseng, akvarium o.l. regnes som spillvann

h) *Overvann*: Avløpsvann fra tak, annet utvendig areal, drenering mv.

i) *Fellessystem*: Felles avløpsanlegg for spillvann og overvann.

j) *Separatsystem*: Avløpsanlegg med separate anlegg for spillvann og overvann.

k) *Stikkledning*: Ledningsnett mellom kommunal ledning og bygning.

l) *Objektivt ansvar*: Juridisk ansvar uten hensyn til om skadevolder har utvist skyld (forsett eller uaktsomhet).

m) *Skyldansvar*: Juridisk ansvar der grunnlaget for ansvar er at skadevolder har utvist skyld

1.5. Abonentens ansvar ved felles privat anlegg

Abonnenter som har felles privat anlegg, er solidarisk ansvarlige i forhold til kommunen for abonnentens plikter etter vilkårene, uansett om den enkelte abonnent er medeier i anlegget eller ikke, og uansett om det foreligger tinglyst erklæring om ansvarsforholdet.

1.6. Abonentens ansvar for andre brukere

I forhold til kommunen er abonnenten ansvarlig også for andre som bruker abonnentens anlegg, som husstand, leietagere mv.

1.7. Grunnlag

Disse vilkårene er fastsatt av kommunen med grunnlag i kommunens rolle som eier av vannverk og avløpsverk med ledningsnett og tekniske anlegg, som dammer, pumpestasjoner, kummer, renseanlegg mv.

Vilkårene er standardvilkår som inngår i avtalen mellom abonnenten og kommunen som vare- og tjenesteleverandør, selv om de ikke er individuelt forhandlet. Regler av betydning for tolking av vilkårene er gitt i Lov av 31.5.1918 nr. 4 om avslutning av avtaler mv. § 37, Lov av 16.6.1972 nr. 47 om kontroll med markedsføring og avtalevilkår § 9 a og Lov av 21.6.2002 nr. 34 om forbrukerkjøp.

1.8. Tekniske regler

I tillegg til disse vilkårene håndhever kommunen med grunnlag i sin rolle som eier av hovedanlegg også tekniske krav til sanitæranlegg hos abonnent. Disse framgår av foruten dette dokument, «Tekniske bestemmelser» fra KS «~~Reglement for sanitæranlegg i Lier kommune~~» kalt Tekniske regler, og kommunens VA-norm. <https://www.va-norm.no/liervva/>

Endring av disse gjelder for alle arbeider og tiltak på sanitæranlegg som påbegynnes etter at endringen trer i kraft.

Endringen gjelder også for arbeid og tiltak som er påbegynt, dersom endringen ikke vil virke forstyrrende på den delen som er utført. Kommunen bør informere om endringen til abonnenter med tiltak som er godkjent eller meldt, men ikke avsluttet.

Lier vei, vann og avløp KF

Vestsideveien 22, 3404 Lier

Postboks 205, 3401 Lier

922 847 754 MVA

postmottak@lier.kommune.no

liervva.no

32 22 55 50





De til enhver tid gjeldende tekniske krav til drift og vedlikehold gjelder for alle abonnenter.

1.9. Endring av vilkårene

Kommunen kan endre vilkårene med virkning for abonnentene for fremtiden, dersom:

- a) endringen ligger innenfor formålet med vilkårene, jfr. pkt. 1.3, og
- b) forslag til endring har vært kunngjort offentlig og forelagt til uttalelse for offentlige og private institusjoner og organisasjoner som representerer abonnentenes interesser

1.10. Forholdet til lovgivning om sanitæranlegg

Disse vilkårene gjelder i tillegg til kravene til sanitæranlegg i lov og forskrift. Spesielt viktige lover er:

- Plan- og bygningsloven av 14.6.85 nr. 77, med forskrift om tekniske krav til sanitæranlegg.
- Forurensingsloven av 13.3.81 nr. 6, med forskrifter om utslipp av avløpsvann, farlige væsker mv., herunder lokal forskrift om påslipp av olje-, fettholdig og industrielt avløpsvann til offentlig avløpsnett.
- Lov om helsetjenesten i kommunene av 19.11.82 nr. 66, med forskrift om miljørettet helsevern.
- Matloven av 19.12.03 nr. 124, med forskrift om bl.a. vannforsyning og drikkevann.
- betaling for kommunens vann- og avløpstjenester reguleres av Lov om kommunale vass- og kloakkavgifter av 31.5.1974 nr. 17, med forskrift.

1.11. Forholdet til forvaltningsloven og offentlighetsloven

Forvaltningsloven kapittel 1 – 3 og offentlighetsloven gjelder for behandling av saker etter vilkårene og Tekniske regler.

Forvaltningsloven kapittel 4 – 6 gjelder for behandling av saker etter pkt. 4 og vedtak etter pkt. 5.3.1. – 5.3.8. og pkt. 6. Kommunens vedtak i slike saker kan påklages til kommunens klagenemnd, jfr. forvaltningsloven § 28, 2. ledd.

1.12. Påslipp av avløpsvann

1.12.1. Forholdet til regler om påslipp

Det er ikke tillatt for noen å føre skadelig eller farlig stoff til kommunalt avløpsanlegg, jf. pkt. 5.3.3. For virksomhet med påslipp som avviker vesentlig fra påslipp fra husholdning kreves særskilt tillatelse.

Saker vedrørende påslipp (og utslipp) av oljeholdig avløpsvann behandles og avgjøres etter reglene i forurensningsforskriftens kapittel 15 Krav til utslipp av oljeholdig avløpsvann for de virksomheter som omfattes.

Påslipp fra virksomhet som omfattes av [Lier kommunes] forskrift om påslipp av olje-, fettholdig og industrielt avløpsvann til offentlig avløpsnett, behandles og avgjøres etter

Lier vei, vann og avløp KF

Vestsideveien 22, 3404 Lier

Postboks 205, 3401 Lier

922 847 754 MVA

postmottak@lier.kommune.no

liervva.no

32 22 55 50





reglene i lokal forskrift.

For påslipp som ikke er fra virksomhet, og som kan skade eller vanskeliggjøre drift av kommunalt avløpsanlegg, jf. pkt. 5.3.3. gjelder bestemmelser i pkt. 5.3.6.

1.12.2. Forholdet til eksisterende påslipp

Påslipp som nevnte i fjerde ledd i 1.12.1, som er godkjent, men ikke satt i verk når endringen trer i kraft, skal følge de nye reglene.

Eksisterende tillatelse til påslipp kan kommunen omgjøre eller endre etter reglene i pkt. 4.11.

For eksisterende påslipp uten tillatelse som ville vært søknadspliktig etter pkt. 4.2.1., kan kommunen stille krav til forbehandling. Er påslippet i strid med pkt. 5.3.3, kan kommunen kreve det innstilt.

1.13. Ikrafttreden

Disse vilkårene trer i kraft [01.01.2021].

Fra samme tid oppheves [Abonnementsvilkår for Lier kommune vedtatt 12.12.2005 med endringer vedtatt 13.12.2009].





2. Grensesnitt mellom abonnentens og kommunens anlegg

2.1. Grensesnitt mellom offentlig og privat sanitæranlegg

Grensen mellom kommunens og abonnentens anlegg er i tilknytningspunktet mellom ledningene. Grensen er avhengig av om den delen der tilknytning skjer utgjør en del av hovedanlegg eller ikke. Kommunen kan bestemme om stikkledninger skal tilknyttes på kommunal ledning eller i egnet eksisterende kum, eller i ny kum. Grensen er vist på etterfølgende figurer:

[OPPDATERTE FIGURER – PÅ LEDNING/I KUM]

Grensesnitt i vannkum for fordeling av stikkledninger

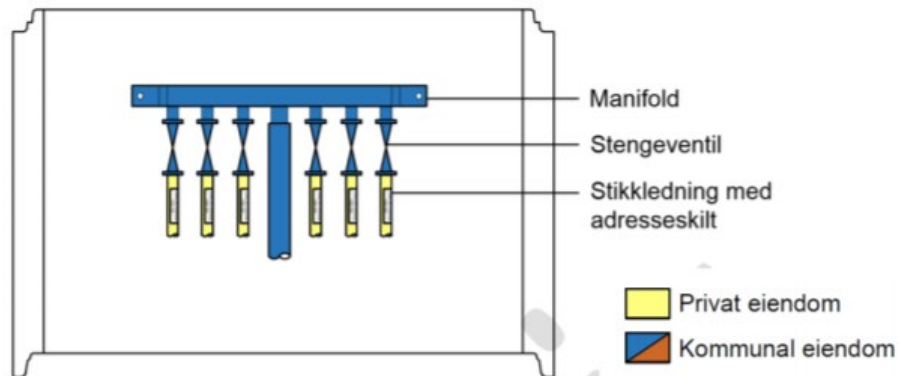

Figur 1: Eiendomsgrense inne i stikkledningskum.

Grensesnitt i gjenfylt grøft

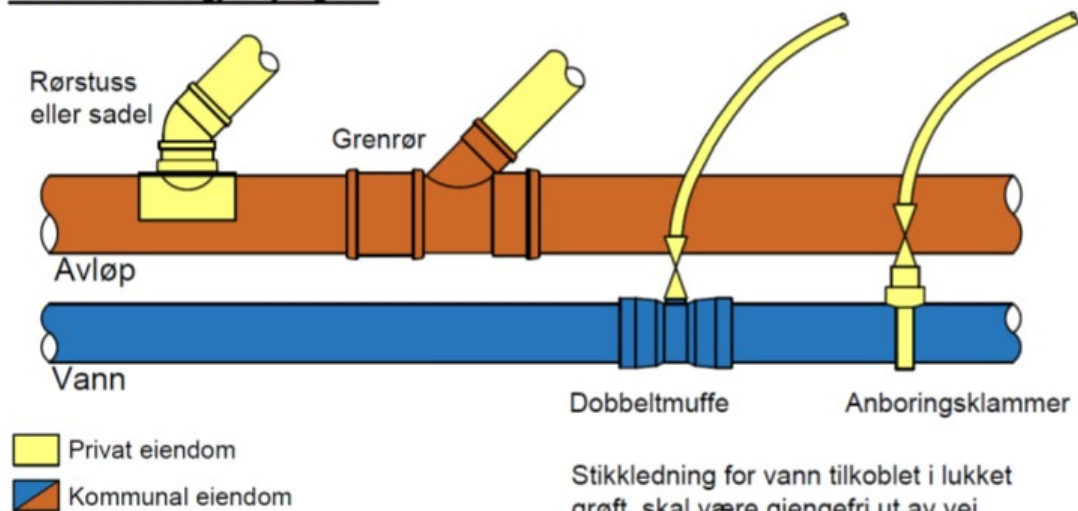

Figur 2: Eiendomsgrense i gjenfylt grøft.

Lier vei, vann og avløp KF
Vestsideveien 22, 3404 Lier
Postboks 205, 3401 Lier
922 847 754 MVA

postmottak@lier.kommune.no

liervva.no

32 22 55 50

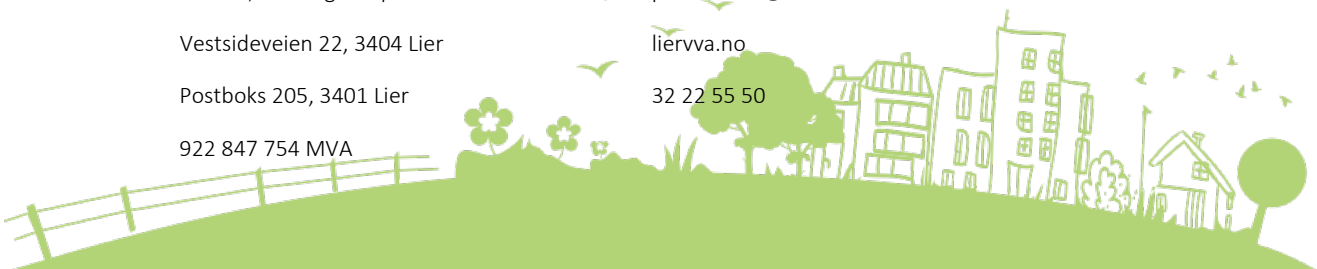

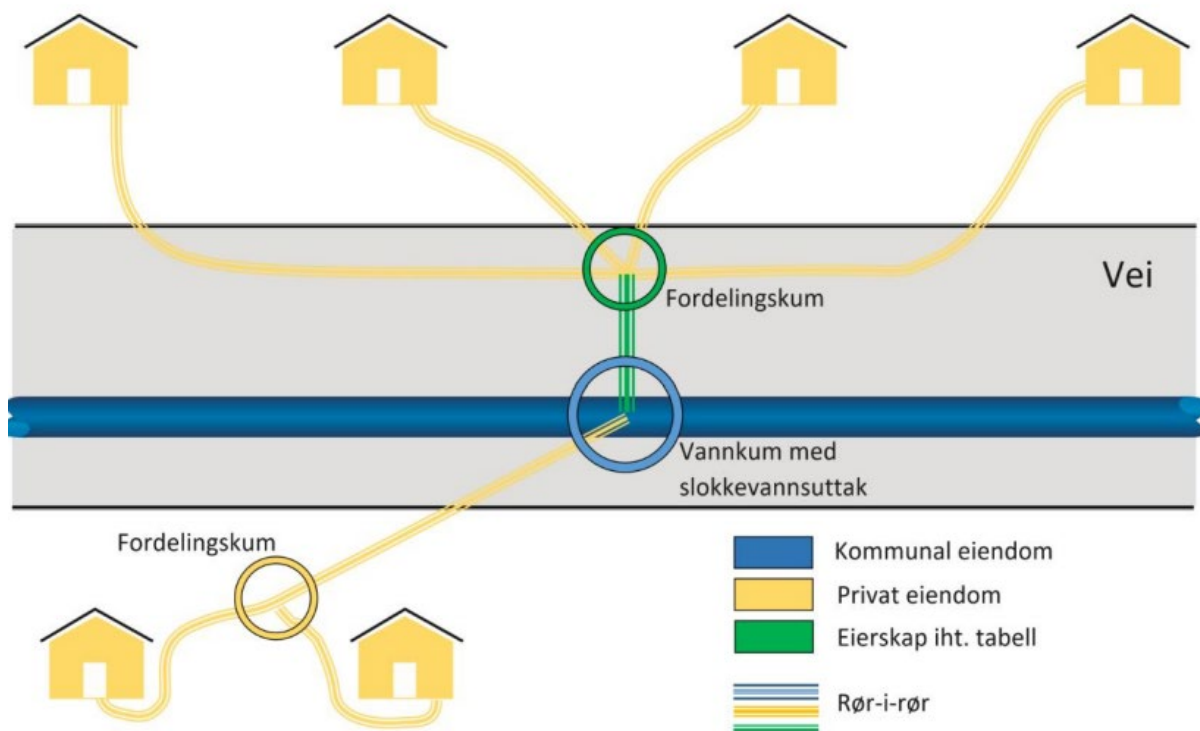

Figur 3: Eiendomsgrense ved tilkobling i kum.
Se Tabell 1 nedenfor for oversikt over eierskap til objekter markert med grønt.

Tabell 1: Oversikt over ulike praksis for eierskap til ledning og fordelingskum ut fra kommunal vannkum i offentlig vei i de ulike GVD-kommunene (markert med grønt i Figur 3).

Kommune	Eierskap til fordelingskum i offentlig vei	Eierskap til ledning mellom vannkum og fordelingskum i offentlig vei/grunn
Asker	Kommunal	Privat
Drammen	Kommunal	Kommunal
Holmestrand	Ta kontakt med kommunen	Ta kontakt med kommunen
Lier	Kommunal	Kommunal
Modum	Ta kontakt med kommunen	Ta kontakt med kommunen
Øvre Eiker	Ta kontakt med kommunen	Ta kontakt med kommunen

Kummer med stengeventiler mv. som med kommunens tillatelse anbringes på offentlig anlegg som del av privat tilknytning, overtas og vedlikeholdes av kommunen. Dette gjelder ikke stikkledning og anboringsklammer, unntatt anboringsklammer, rørstuss e.l. som er plugget i samsvar med tillatelse, jfr. pkt. 4.2.1.





Stikkledning vann skal ha utvendig bakkekran med spindelforlenger innenfor tomtegrense. Ev. i fortau, tilgjengelig i gateboks.

Alt arbeid i kummer som kommunen eier eller har driftsansvar for, skal utføres av kommunens personell. Gjelder også arbeid på stikkledning som er tilkoblet i kummen.

Ekstern entreprenør/rørlegger kan etter avtale med kommunen utføre arbeid i kommunal kum, med vilkår om at overordnet SHA-plan (Sikkerhet Helse og Arbeidsmiljø) skal foreligge. Samt at SJA-plan (Sikker Jobb Analyse) og Arbeidsvarslingsplan skal være godkjent av kommunen før arbeidet settes i gang.

2.2. Kostnader

Abonnenten bærer alle kostnader i forbindelse med montering og drift av abonnent eid sanitæranlegg. Dette gjelder også kostnad til installasjon av kummer, stengeventiler og grenrør mv. i henhold til pkt. 2.1.

Ansvar i forbindelse med at kommunen foretar omkopling til ny vann- eller avløpsledning er regulert i pkt. 6.8.

3. Etablering, overføring og avslutning av abonnement

3.1. Abonnement

Abonnement opprettes ved at kommunen bekrefter skriftlig at søknad om abonnement er godtatt av kommunen. Kommunen skal samtidig sende disse vilkårene til abonnenten.

I tillegg skal informasjon være tilgjengelig på kommunens hjemmeside

<https://www.lier.kommune.no>

<https://www.lier.kommune.no/liervva/>

Ved eierskifte trer ny eier automatisk inn i abonnementet, selv om han i det konkrete tilfellet ikke har mottatt informasjon.

Oppsigelse av abonnement (søknad om frakopling) skal gjøres skriftlig. Kommunen skal bekrefte at oppsigelsen er mottatt og registrert i kommunen.

3.2. Rett og plikt til tilknytning

Søknad om å opprette abonnement kan ikke avslås uten saklig grunn. Plan- og bygningsloven og forurensingsloven gir hjemmel for kommunen til å gi pålegg om tilknytning til kommunalt vann- eller avløpsanlegg. Kommunen gir veiledning om vilkårene for krav om tilknytning og om saksbehandlingen.

4. Søknads- og meldeplikt ved tiltak på privat sanitæranlegg

4.1. Grunnlaget for søknads- og meldeplikt

Grunnlaget for søknads- og meldeplikt er kommunens behov for å ivareta tjenesteytingen til

Lier vei, vann og avløp KF

Vestsideveien 22, 3404 Lier

Postboks 205, 3401 Lier

922 847 754 MVA

postmottak@lier.kommune.no

liervva.no

32 22 55 50





abonnentene og forvaltningen av hovedanlegg for vannforsyning og avløp. Krav om søknad eller melding etter disse vilkårene kommer i tillegg til søknads- eller meldeplikt etter andre regler, f.eks. plan- og bygningsloven og forurensingsloven.

4.2. Tiltak på sanitæranlegg

4.2.1. Krav om tillatelse

Disse tiltakene skal ha tillatelse fra kommunen:

- a) ny tilkøpling, endring eller plugging av tilkøpling til kommunalt anlegg
- b) installasjon av utstyr, etablering av virksomhet eller andre tiltak som kan medføre vannuttak som avviker vesentlig fra normalt husholdningsforbruk, f.eks. svømmebasseng, sprinkleranlegg, vannkjøleanlegg eller snøkanoner
- c) påslipp av avløpsvann som avviker fra normalt husholdningsutslipp i mengde, sammensetning eller temperatur
- d) anlegg for forbehandling av påslipp
- e) anlegg for pumping av avløpsvann inn på kommunalt nett

4.2.2. Krav om melding

Disse tiltakene skal meldes til kommunen:

- a) tiltak på stikkledning som ikke går inn under pkt. 4.2.1.
- b) installasjon av vannmåler
- c) installasjon av trykkforsterkingsanlegg for vann
- d) anlegg for privat vannforsyning i bygning med vannforsyning fra kommunalt anlegg
- e) utkopling av utstyr og opphør av virksomhet etter pkt. 4.2.1. b) – e) eller etter punkt 4.2.2. b) - d)

4.3. Veiledning

Kommunen gir veiledning om krav til innhold av søknad og melding og om framgangsmåten.

4.4. Saksbehandling

Søknadspliktige tiltak skal ha tillatelse før arbeid påbegynnes.

Fullstendig søknad skal behandles og avgjøres snarest mulig. Behandlingstiden skal normalt ikke overstige 12 uker. Tar behandlingen lenger tid enn en måned, skal kommunen gi foreløpig svar, jfr. forvaltningsloven § 11 a.

For meldepliktige tiltak kan kommunen innen 3 uker etter at fullstendig melding er mottatt, kreve at tiltaket skal behandles som søknadspliktig tiltak. Kreves ikke dette, kan arbeid påbegynnes når fristen er ute. Kommunen kan forlenge fristen.

Innsendes søknad eller melding om sanitæranlegg i forbindelse med søknad eller melding om tiltak etter plan- og bygningslovgivningen, skal kommunen sørge for å koordinere behandlingen av de to sakene.

Lier vei, vann og avløp KF
Vestsideveien 22, 3404 Lier
Postboks 205, 3401 Lier
922 847 754 MVA

postmottak@lier.kommune.no

liervva.no

32 22 55 50





Innsendes søknad eller melding om sanitæranlegg i forbindelse med søknad eller melding om tiltak etter plan- og bygningslovgivningen, vil søknad om tillatelse bli behandlet av plan og bygningsmyndigheten, mens sanitærsøknad/melding behandles av Lier VVA KF. Søknad om tillatelse kan godkjennes når sanitærsøknad er godkjent.

4.5. Unntak for akutte faresituasjoner

Er det akutt risiko for vesentlig skade eller ulempe, kan et søknads- eller meldepliktig tiltak utføres så langt det er nødvendig for å avverge faren. Før tiltaket påbegynnes, skal kommunen varsles og gis mulighet for inspeksjon og kontroll.

Søknad eller melding skal innsendes innen 7 dager etter at tiltaket er påbegynt, med redegjørelse for utført arbeid og begrunnelse for at det måtte utføres straks.

4.6. Søknad som berører flere eiendommer eller flere abonnenter

Gjelder en søknad eller melding flere eiendommer eller flere abonnenter, kan kommunen kreve vedlagt tinglyst erklæring som sikrer nødvendige rettigheter for abonnentens eiendom eller kommunen.

Eksempel på slike erklæringer er:

- tillatelse til å legge og vedlikeholde ledninger, kummer mv. på annens eiendom.
- solidarisk ansvar for eierne av felles sanitæranlegg til utbedring, vedlikehold, drift mv.
- tillatelse til utvidet bruk av etablert felles privat vann- og avløpsanlegg fra brukere/eiere.
- rett for kommunen til å kreve provisorisk sanitæranlegg satt ut av drift.

Kommunen kan kreve inntatt i erklæring at den ikke skal kunne slettes uten kommunens samtykke.

Kommunen bør tilby standardformular for praktisk viktige typer av avtaler og erklæringer.

4.7. Vilkår for tillatelse mv.

Kommunen kan stille vilkår for tillatelse til eller for utføring av meldepliktig arbeid. Eksempel på slike vilkår kan være:

- krav om å installere ventil for trykkreduksjon
- krav om å installere tilbakeslagsventil i områder med fare for tilbakeslag i avløpsledning
- krav om å installere eller endre plassering av vannmåler
- krav om å installere tilbakestrømsventil (tilbakeslagsventil) for vann
- krav om drifts- og vedlikeholdsavtaler med leverandør, eller godkjent virksomhet, på utstyr på privat sanitæranlegg.





4.8. Kvalifikasjonskrav

4.8.1. Krav til kyndighet

Søknads- og meldepliktig arbeid på sanitæranlegg skal planlegges, utføres, og kontrolleres av foretak med godkjenning i respektive tiltak/tiltaksklasse etter reglene i plan- og bygningsloven med forskrifter. Annet arbeid på sanitæranlegg skal utføres av fagkyndig person.

4.8.2. Søknad

Søknad og melding skal inneholde opplysning om ansvarlig utførende, vedlagt

- erklæring fra denne om at foretaket påtar seg å utføre tiltaket, og
- dokumentasjon på at utførende personell har svennebrev/fagbrev som rørlegger, samt S-ADK1- eller ADK1-sertifikat ved legging av ledningsanlegg. For arbeid som kun gjelder legging av stikkledning, og ikke tilknytning til kommunalt anlegg og sammenkobling med innvendig sanitæranlegg, godtas fagbrev i veg- og anleggsfaget eller anleggsmaskinførerfaget med tillegg av ADK1-sertifikat.

Kommunen kan for enkelt saker godta annen kompetanse som kommunen finner tilstrekkelig.

Gjelder søknad eller melding utelukkende godkjenning av prinsipløsning, kan den i stedet innsendes med påtegning av ansvarlig prosjekterende for vann- og avløpsanlegg. Før arbeid påbegynnes, skal det foreligge fullstendig søknad med endelig tillatelse, eventuelt melding som ikke er krevd behandlet som søknad, jfr. pkt. 4.4.

4.8.3. Forholdet mellom kommunen og ansvarlig utførende

Ansvarlig utførende kan henvende seg direkte til kommunen i alle spørsmål som gjelder utførers ansvar.

4.8.4. Skifte av ansvarlig utførende

Overfører abonnenten et arbeid under utførelse til et annet godkjent foretak, skal abonnenten underrette kommunen om endringen, sammen med en oversikt over utført og gjenstående arbeid som er bekreftet av henholdsvis det tidligere og det nye foretaket.

4.8.5. Oppfølging. Reaksjon mot feilaktig utførelse

Dersom et arbeid ikke blir utført i samsvar med tillatelse eller melding, skal kommunen sette en frist for å bringe forholdet i orden. Oversettes denne, kan kommunen nekte ansvarlig utførende å fortsette arbeidet.





4.9. Varighet av tillatelse

Tillatelse bortfaller dersom arbeidet ikke er påbegynt innen 3 år etter at den er gitt, eller dersom arbeidet innstilles i lenger tid enn 2 år. Det samme gjelder for meldepliktig arbeid. Dersom en tillatelse i henhold til søknad eller melding ikke blir brukt, skal abonnenten underrette kommunen skriftlig om at arbeidet bortfaller.

4.10. Ferdigstilling

Når anlegget er ferdig, skal tiltakshaver sørge for at ansvarlig utførende sender inn ajourført sett av tegninger, for arkivering i kommunen.

Tiltakshaver skal også sørge for at innmålinger utføres i henhold til kommunens VA-norm der kommunalt anlegg er berørt, og at innmålinger av anlegget ellers gjøres i henhold til gjeldende lovverk og kommunens VA-norm.

4.11. Omgjøring av tillatelse til påslipp

Kommunen kan oppheve eller endre tillatelse til påslipp av avløpsvann gitt i samsvar med disse avtalevilkårene dersom:

- a) skade eller ulempe ved påslippet er vesentlig større eller annerledes enn forutsatt da tillatelsen ble gitt
- b) skade eller ulempe eller risiko for dette, kan reduseres uten urimelig kostnad for abonnenten
- c) ny teknologi gjør det mulig å redusere forurensingen i vesentlig grad
- d) vilkår i tillatelsen er unødvendige for å motvirke skade eller ulempe
- e) fordelene for abonnenten ved å lempe på eller oppheve vilkår, er vesentlig større enn skade eller ulempe for andre interesser
- f) tillatelsen kan omgjøres etter gjeldende regler for omgjøring
- g) kommunen gjennomfører separering av avløpsnett

Det skal tas hensyn til både kostnaden en endring vil påføre abonnenten og til fordel og ulempe for øvrig.

5. Partenes rettigheter og plikter i forbindelse med vann- og avløpstjenester

5.1. Generelt

5.1.1. Partenes plikt til innretning og vedlikehold av sanitæranlegg

Kommunen og abonnent skal innrette og holde sine anlegg i lovlig og forsvarlig stand. Krav til abonnentens anlegg framgår av bl.a.:

- Plan- og bygningsloven § 106

Lier vei, vann og avløp KF
Vestsideveien 22, 3404 Lier
Postboks 205, 3401 Lier
922 847 754 MVA

postmottak@lier.kommune.no

liervva.no

32 22 55 50





- Teknisk forskrift til plan- og bygningsloven, del 9.5. Sanitæranlegg
- Tekniske regler, jfr. pkt. 1.8.

Kommunen skal planmessig utvikle og vedlikeholde sine anlegg med mål å sikre abonnentene en sikker og tilstrekkelig vannforsynings- og avløpstjeneste av fastsatt kvalitet.

Abonnenten skal spesielt vurdere behovet for tiltak for å forebygge skade. Dette gjelder uavhengig av om anlegget er utført i samsvar med de regler som gjaldt på anleggstiden.

Kommunen skal på sin side informere om forhold ved kommunens anlegg som krever spesielle tiltak på privat sanitæranlegg. Jfr. spesielt pkt. 5.2.2 om reduksjon av for høyt vanntrykk og 5.3.9 om å forebygge tilbakeslag i avløpsanlegg. Dette fritar ikke abonnenten for selv å avklare behov for spesielle tiltak. Ved arbeider som krever søknad eller melding vil dette normalt bli avklart gjennom saksbehandlingen, jfr. pkt. 4.2.

Sanitæranlegg skal være utformet slik at vannforsyning fra privat anlegg eller avløpsvann ikke kan suges inn i kommunens vannforsyningsanlegg. Det er ikke tillatt å kople sammen vannforsyningsanlegg med vann fra henholdsvis kommunal og privat kilde.

5.1.2. Dokumentasjon og befaring av sanitæranlegg

5.1.2.1. Dokumentasjon

Kommunen kan kreve at abonnenten dokumenterer eksisterende abonnenteid sanitæranlegg med installasjoner, både eget anlegg og fellesanlegg. Slik dokumentasjon utføres og bekostes av abonnenten.

Blir kravet ikke fulgt opp, kan kommunen utarbeide nødvendig dokumentasjon for abonnentens regning.

5.1.2.2. Befaring

Abonnent skal gi kommunen adgang til å befare så vel sanitæranlegg under utføring som eksisterende sanitæranlegg. Kommunens representant skal legitimere seg uoppfordret.

5.1.3. Omfang av abonnement

Abonnent kan ikke utta vann eller slippe ut avløpsvann ut over avtalt abonnement. Abonnent er også ansvarlig for andre som bruker anlegget, jfr. pkt. 1.6.

5.1.4. Varsling og informasjon om forhold i løpende drift

Kommunen skal informere om tiltak som kan medføre skade eller vesentlig ulempe for abonnent, f.eks. restriksjoner på vannforsyning, reduksjon eller avstenging av vanntilførsel, arbeid som kan medføre frostskaade, tilstopping, misfarget vann o.a.

Likeså skal kommunen informere så langt det er praktisk mulig om andre forhold ved driften

Lier vei, vann og avløp KF

Vestsideveien 22, 3404 Lier

Postboks 205, 3401 Lier

922 847 754 MVA

postmottak@lier.kommune.no

liervva.no

32 22 55 50





som kan medføre skade eller vesentlig ulempe, som ledningsbrudd, svikt i teknisk installasjon, kvalitetssvikt i vannforsyning o.a.

Varsel og informasjon skal:

- orientere om årsaken til forholdet og antatt varighet
- orientere om abonnenten bør treffe spesielle forholdsregler, f.eks. testing, spyling, koking e.l.
- gis i tilstrekkelig god tid på forhånd, eller så raskt som mulig etter at forholdet er inntrådt
- gis på mest mulig hensiktsmessig måte i det enkelte tilfelle, f.eks. ved kunngjøring i media (lokalaviser og radio/TV) og via Internett. Direkte berørte abonnenter bør om mulig varsles individuelt

5.1.5. Opphør av tilknytning

Når en tilknytning ikke lenger skal brukes, skal abonnenten sørge for at ledningen avstenges ved tilknytningen til hovedledning eller der kommunen anviser. Kommunen kan i den forbindelse også kreve at private installasjoner på hovedledningen blir fjernet.

Blir kravet ikke fulgt opp, kan kommunen foreta oppgraving og stenging for abonnentens regning.

5.1.6. Eksisterende offentlige vann- og avløpsanlegg

Abonnenten godtar ved tilknytning til kommunens nett at eventuelle eksisterende lovlig anlagte offentlige vann- og avløpsanlegg på abonnentens grunn har rett til å bli liggende uavhengig av om denne retten er tinglyst eller ikke, og uavhengig av om abonnenten kjenner til ledningen på overtakelsestidspunktet for eiendommen. Abonnenten har bevisbyrden for at anlegget eventuelt er ulovlig anlagt.

5.1.7. Bygging nær offentlig vann- og avløpsanlegg

Offentlige vann- og avløpsanlegg skal ikke overbygges. Ny bebyggelse, inklusive garasjer og støttemurer, skal ikke plasseres slik at den er til ulempe for drift og vedlikehold av offentlige vann- og avløpsanlegg. Det samme gjelder øvrige søknadspliktige tiltak og øvrige tiltak som kan vanskeliggjøre drift og vedlikehold eller utskiftning av slike ledninger. Slik bebyggelse og slike tiltak skal ha en avstand til offentlig vann- og/eller avløpsanlegg på minst 4 meter beregnet fra ytterkant ledning/anlegg.

Det kan gis dispensasjon fra denne bestemmelsen etter søknad hvis utbyggeren sikrer drift og vedlikehold av offentlige ledninger med anlegg av varerør, kulvert eller tilsvarende, eller dersom tiltakshaver/abonntent forestår omlegging av hovedledningene etter servituttløvens regler.

Eier av offentlige vann- og avløpsanlegg skal påse at ovennevnte krav blir ivaretatt i forbindelse med, og så langt som mulig parallelt med, den ordinære byggesaksbehandlingen av tiltaket etter plan- og bygningsloven.

Lier vei, vann og avløp KF

Vestsideveien 22, 3404 Lier

Postboks 205, 3401 Lier

922 847 754 MVA

postmottak@lier.kommune.no

liervva.no

32 22 55 50





Håndhevelse av denne bestemmelsen skjer i tråd med pkt. 6.2, jf. pkt. 6.3 til 6.5, i disse bestemmelsene.

5.2. Vannforsyning

5.2.1. Levering av vann

Kommunen skal så langt det er praktisk mulig levere vann i tilstrekkelig mengde og av bestemt eller avtalt trykk og kvalitet. For kvalitetskrav til drikkevann vises til gjeldende Forskrift om vannforsyning og drikkevann (Drikkevannsforskriften) med endringer.

Abonnent som har spesielle krav til regularitet eller kvalitet i levering av vann, f.eks. på grunn av bruk av vann til matproduksjon, må selv klarlegge disse kravene og sørge for å få dem ivaretatt gjennom f.eks. egen avtale med kommunen, installasjon av eget renseanlegg, e.l.

Kommunen skal kunne opplyse om hvilken slokkevannskapasitet som normalt stilles til disposisjon i det enkelte forsyningsområde.

Abonnenten skal på sin side holde seg orientert om informasjon fra kommunen og følge opp tiltak som kommunen anbefaler. Oppstår det uregelmessigheter ved driften som kan skyldes feil ved kommunalt anlegg, skal abonnenten undersøke forholdet og varsle kommunen så raskt som mulig.

For unormalt store eller støtvide vannuttak skal abonnenten innhente særskilt tillatelse fra kommunen dersom ikke tillatelse til uttaket inngår i tillatelse etter pkt. 4.2.

Abonnenten skal holde tappeventil lukket når vann ikke brukes.

5.2.2. Vanntrykk

Vanntrykk på kommunal vannledning i stikkledningens tilknytningspunkt skal ligge mellom 2 og 12 bar (20 og 120 mvs.), unntatt ved uttak av slokkevann og liknende spesielle situasjoner.

Er trykket ved første tappested høyere enn 6 bar (60 mvs), skal abonnent installere ventil for trykkreduksjon på eget anlegg. Merk: *Trykket kan være høyere enn 6 bar på tider av døgnet med lite forbruk.*

Er trykket i tilknytningspunkt innenfor tillatt intervall, og abonnent ønsker høyere trykk i eget anlegg, må abonnenten installere og bekoste slik installasjon.

Er trykket høyere enn tillatt intervall, skal kommunen påse at trykkreduksjon installeres for stikkledningen ved tilknytningspunktet. Dette i tillegg til reduksjonsventil etter innvendig stoppekran hos abonnent.





5.2.3. Stenging og restriksjoner

Kommunen kan innføre restriksjoner på vannforsyningen ved vannmangel eller når andre viktige grunner krever det. Restriksjoner kan gjelde generelt eller for spesielle formål, for eksempel bruk av hageslange til hagevanning eller rengjøring, og gjelde hele kommunen eller deler av den.

Kommunen kan stenge eller begrense vannforsyningen i spesielle situasjoner, f.eks. ved arbeid på ledning, ved brann o.l.

Kommunen skal varsle og informere berørte abonnenter så langt det er praktisk mulig, jfr. pkt. 5.1.4.

5.2.4. Tiltak når vannforsyning svikter

Ved tiltak for å gjenopprette vannforsyning skal kommunen søke å ta hensyn til virksomheter med spesielt store problemer ved vannmangel, f.eks. sykehus, sykehjem og serviceboliger, næringsmiddelindustri o.l.

Dersom vannforsyning uteblir i mer enn 8 timer på dagtid, skal kommunen skaffe nødvannsforsyning av drikkevann til husholdninger i området, f.eks. ved kjøring av vann.

Når vannforsyningen er borte, skal abonnenten stenge hoved stengeventil og holde den stengt inntil forholdet er klarlagt.

5.2.5. Regulering av erstatningsansvar

5.2.5.1. Rekkevidde

Dette punktet gjelder forhold der rett til prisavslag og erstatning kan reguleres ved avtale mellom partene.

5.2.5.2. Erstatningsansvar

Kommunen kan i henhold til gjeldende norsk rett ha erstatningsansvar for økonomisk skade eller tap hos abonnent

- som eier av vannforsyningsanlegg, f.eks. vannressursloven § 47 om skade fra vannledning eller vanntunnel
- som leverandør av vannforsyningstjenester, f.eks. i henhold til Lov om kjøp eller Lov om forbrukerkjøp for forsinket eller mangelfull ytelse

Erstatningsplikten er avgrenset og presisert i pkt. 5.2.5.3.

5.2.5.3. Avgrensing av erstatningsansvaret

Kommunen har ikke erstatningsansvar uten hensyn til skyld (objektivt ansvar) for økonomisk skade eller tap hos abonnent som skyldes

Lier vei, vann og avløp KF

Vestsideveien 22, 3404 Lier

Postboks 205, 3401 Lier

922 847 754 MVA

postmottak@lier.kommune.no

liervva.no

32 22 55 50





- restriksjoner på vannforsyning, jfr. pkt. 5.2.3.
- stenging av vannforsyning ved arbeid på kommunalt eller privat anlegg eller av andre årsaker
- forurensing av vann eller tetting i privat sanitæranlegg på grunn av arbeid på kommunalt anlegg
- avbrutt eller redusert vannforsyning eller redusert kvalitet på grunn av akutt uforutsett behov, for eksempel brannslukking

I tilfelle av skyld (forsett eller uaktsomhet) er kommunen erstatningsansvarlig etter vanlige regler for skyldansvar.

Kommunen har heller ikke erstatningsansvar for tap som skyldes at abonnenten har unnlatt i rimelig grad å fjerne eller minske risikoen for skade eller etter evne å begrense skaden.

Eksempel på slike forhold er:

- å unnlate å gjennomføre nødvendige tiltak for å forebygge skade, jfr. pkt. 5.2.2.
- å unnlate å følge opp varsel og informasjon fra kommunen med orientering om aktuelle forholdsregler, jfr. pkt. 5.1.4.
- å unnlate å holde sikkerhetsinnretninger i orden eller hindre tilgangen til sluk o.l.
- å lagre varer eller gjenstander i underetasje eller kjeller nærmere golv enn 10 cm

5.2.6. Prisavslag (reduisert vanngebyr)

Abonnent har rett til prisavslag (reduksjon i gebyr) ved feil eller mangel ved vannforsyningen, jfr. Lov om kjøp av 13.5.1988 nr. 27 og Lov om forbrukerkjøp av 21.6.2002 nr. 34.

Vilkår for rett til gebyrreduksjon er at svikt i kommunalt anlegg eller feil ved vannforsyningen har medført:

- Langvarig, ikke planlagt avbrudd i vannforsyning
- Levering av forurenset vann som kan medføre sykdom eller helsemessige problemer

Forhold som nevnt i pkt. 5.2.5.3. regnes ikke som mangel og gir ikke grunnlag for prisavslag.

Nærmere vilkår og satser for gebyrreduksjon fastlegges i kommunens forskrift for vann- og avløpsgebyrer. Kommunen kan bestemme at slik gebyrreduksjon skal gis etter standardiserte satser.

Gebyrreduksjon begrenser ikke mulig rett for abonnent til å kreve erstatning på annet grunnlag.

5.3. Levering og mottak av avløpsvann

5.3.1. Håndtering av spillvann

Spillvann skal føres til kommunal spillvannsledning eller fellessystem.

Lier vei, vann og avløp KF

Vestsideveien 22, 3404 Lier

Postboks 205, 3401 Lier

922 847 754 MVA

postmottak@lier.kommune.no

liervva.no

32 22 55 50

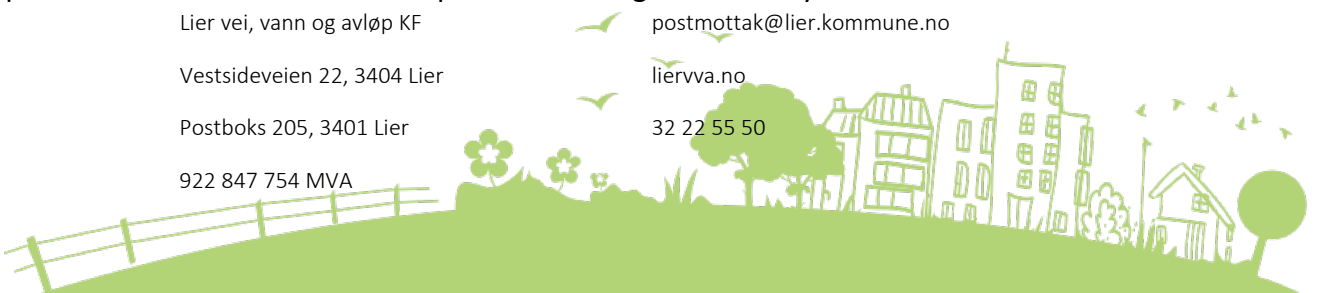



Kommunen kan tillate påslipp av spillvann på kommunal overvannsledning for typer av spillvann som er så lite forurenset at det kan likestilles med overvann.

5.3.2. Håndtering av overvann

Overvann skal fortrinnsvis infiltreres i grunnen eller ledes til sjø eller vassdrag utenom kommunalt nett. Der dette ikke er hensiktsmessig, skal overvann føres i separat ledning til kommunal hovedledning. Kommunen kan stille krav til påslippet om f.eks. innhold, mengde, fordrøyningsinnretning, sandfang mv.

Ny stikkledning skal ha separate ledninger for spillvann og overvann. Kommunen kan unnta fra dette kravet der nytten av separering ikke vil stå i forhold til kostnadene.

Kommunen kan kreve at stikkledning for overvann føres helt fram til bygning.

Kommunen kan, dersom det foreligger et saklig behov for det, kreve at eksisterende abonnenter for egen kostnad skal koble takvannet fra offentlig avløpsanlegg, etablerer fordrøyningsiltak på eiendommen eller etablere nytt privat avløpsanlegg for å håndtere overvann til kommunalt ledningsnett, dersom dette ikke vil medføre uforholdsmessige kostnader for abonnenten.

5.3.3. Forbud mot påslipp av farlig og skadelig stoff

Det er ikke tillatt å slippe inn på kommunalt avløpsanlegg:

- a) Fast avfall som omfattes av kommunal renovasjon. Dette gjelder selv om avfallet er oppmalt.
- b) Materiale som kan avleires i kommunens anlegg eller skade det på annen måte, f.eks. sement, mørtel, sand og grus
- c) Stoff, væske eller gass som er eksplosiv eller brennbar, giftig, korrosiv, radioaktiv eller som på annen måte kan skade avløpsanlegg, renseprosess eller slam eller medføre spesiell risiko ved arbeid på avløpsanlegg, f.eks. kjemiske bad, bensin, løsemidler eller medisiner

Abonnenter som er tilknyttet offentlig avløpsanlegg må vise aktsomhet ved bruk av sine sanitærinstallasjoner for å unngå at slike væsker, stoffer, gasser eller produkter føres ut med avløpsvannet via vasker, sluk eller toalett.

Kommer slikt materiale i kommunalt anlegg, skal abonnenten varsle kommunen omgående.

5.3.4. Forbud mot tilkopling av oppmalingsutstyr

Det er ikke tillatt å tilkople kjøkkenavfallskvern e.l. til sanitæranlegg.





5.3.5. Forbehandling av påslipp og krav til analyse

For abonnenter som ikke faller inn under kommunens forskrift om påslipp av olje-, fettholdig og industrielt avløpsvann til offentlig avløpsnett, eller forurensningsforskriftens kapittel 15, kan kommunen kreve at abonnent installerer utstyr for forbehandling og prøvetaking av avløpsvann som avviker fra normalt husholdningsutslipp. Eksempler på forbehandlingsutstyr er utskillere for olje, fett, sandfang, mekanisk rensing og nøytralisering av pH og senking av temperatur.

Abbonent skal inngå avtale om tilsyn, vedlikehold og drift av utstyret. Kopi av avtalen oversendes kommunen før utstyret tas i bruk.

Kommunen kan kreve utstyret satt ut av drift når behovet er opphørt.

Kommunen kan pålegge abonnent å analysere spillvannets egenskaper (fysikalske, kjemiske, biologiske o.a.) ved akkreditert laboratorium.

5.3.6. Slamavskiller for husholdningsutslipp

I spesielle tilfeller kan kommunen kreve at abonnent med tilknytning til kommunalt avløpssystem anlegger eller opprettholder slamavskiller for husholdningsutslipp. Dersom kravet skyldes mangel ved kommunalt anlegg, skal kommunen bære kostnadene til tømming.

Dersom slike anlegg ikke drives tilfredsstillende, kan kommunen gi pålegg om utbedring eller stenging, eller overta driften midlertidig for abonnentens regning. Eieransvaret for de aktuelle anlegg tilligger fremdeles abonnenten.

5.3.7. Privat pumpestasjon

Kommunen kan kreve privat pumpestasjon dersom det er nødvendig for å bortlede avløpsvann på forsvarlig måte. Ved pumping av både spillvann og overvann skal disse ha hver sin pumpekum.

Privat pumpestasjon skal ikke ha overløp. Kommunen kan gjøre unntak fra dette i spesielle tilfeller etter søknad, jfr. pkt. 4.2.1 e).

Kostnadene til anlegg og drift bæres av abonnenten dersom det ikke inngås avtale om annen løsning. Dette gjelder også kostnadene ved eventuell tilknytning til kommunal overvåking. Abonnent skal inngå avtale om vedlikehold og drift av stasjonen.

Avtalen skal inneholde vilkår om responstid, for å hindre overløp til terreng eller tilbakeslag til bolig. For eksempel 12 timer.





Kopi av avtalen oversendes kommunen før stasjonen tas i bruk og senest sammen med ferdigmelding for anlegget.

5.3.8. Tiltak mot tilbakeslag

Vannstand i laveste monterte vannlås skal:

a) ligge minst 900 mm høyere enn innvendig topp hovedledning i tilknytningspunktet.

Beregningmåten er beskrevet nærmere i Tekniske regler

b) vannstand i laveste monterte vannlås skal ikke ligge lavere enn kotehøydene som framgår av flomsonekart fra NVE for beregnet 200- årsflom med klimafaktor, og ikke lavere enn **kote + 2,30**. Kommunen skal holde flomsonekart tilgjengelig for abonnentene og veilede abonnentene i tolkingen av det.

Er disse kravene ikke overholdt, bør abonnent treffe tiltak for å hindre tilbakeslag av avløpsvann f.eks. ved å installere tilbakeslagsventil eller pumpestasjon. Abonnenten har plikt til å vedlikeholde slike installasjoner regelmessig.

5.3.9. Regulering av erstatningsansvar for skade fra avløpsanlegg

5.3.9.1 Rekkevidde

Dette punktet gjelder forhold der rett til erstatning kan reguleres ved avtale mellom partene.

5.3.9.2 Erstatningsansvar – utgangspunkt

Kommunen kan i henhold til gjeldende norsk rett ha erstatningsansvar for økonomisk skade eller tap hos abonnent

- som eier av avløpsanlegg, f.eks. forurensningsloven § 24 a om skade fra kommunalt avløpsanlegg på grunn av utilstrekkelig kapasitet eller vedlikehold

Erstatningsplikten er avgrenset og presisert i pkt. 5.3.9.3.

5.3.9.3 Avgrensing og presisering av erstatningsansvaret

Kommunen har ikke erstatningsansvar uten skyld (objektivt ansvar) for økonomisk skade eller tap hos abonnent som skyldes:

a) at kommunalt avløpsanlegg har utilstrekkelig kapasitet, når:

(1) kapasiteten var tilstrekkelig da anlegget ble bygd, og kommunen har sørget for nødvendig oppgradering som følge av senere utbygging eller andre fysiske terrenginngrep

(2) belastningen på anlegget er så stor at den må regnes som force majeure.

Dette gjelder uansett om belastningen utelukkende skyldes høyvann, nedbør, snøsmelting o.l. eller en kombinasjon av disse

b) tilbakeslag fra kommunalt anlegg der skaden skyldes forhold ved abonnentens eget anlegg, jfr. pkt. 5.1.1. Dette inkluderer også at abonnenten har unnlatt å følge opp behov for

Lier vei, vann og avløp KF

Vestsideveien 22, 3404 Lier

Postboks 205, 3401 Lier

922 847 754 MVA

postmottak@lier.kommune.no

liervva.no

32 22 55 50





spesielle tiltak.

I tilfelle av skyld (forsett eller uaktsomhet) er kommunen erstatningsansvarlig etter vanlige regler for skyldansvar.

Kommunen har heller ikke erstatningsansvar for tap som skyldes at abonnenten har

- gjennomført tiltak uten forsvarlig behandling eller vurdering
- unnlatt i rimelig grad å fjerne eller minske risikoen for skaden
- unnlatt etter evne å begrense skaden

Eksempel på slike forhold er:

- å innrede oppholdsrom eller rom for næringsformål i underetasje eller kjeller uten nødvendig godkjenning etter plan- og bygningslovgivningen
- å innrede slike rom uten at kravene i pkt. 5.3.9. er overholdt
- å oppbevare ting på steder der det er uvanlig eller uaktsomt på grunn av tingenes verdi eller andre forhold
- å lagre varer eller gjenstander i underetasje eller kjeller nærmere golv enn 10 cm.

6. Omlegging og utbedring av privat sanitæranlegg

6.1. Forholdet til lovregler om tvangsmidler

Vilkårene i dette kapitlet kommer i tillegg til at kommunen som myndighet etter plan- og bygningsloven og forurensingsloven kan gi pålegg om å endre eller utbedre privat anlegg som er i strid med lov eller forskrift.

Pålegg med grunnlag bare i disse vilkårene eller Tekniske regler skal følge kravene i dette kapitlet.

6.2. Pålegg om omlegging eller utbedring av privat anlegg

Kommunen kan gi pålegg om å endre eller utbedre privat anlegg som er i strid med disse vilkårene, Tekniske regler eller vedtak fattet med grunnlag i disse, jfr. pkt. 5.1.1.

I områder der det er tilrettelagt for separering av overvann og spillvann, eller slik separering er foretatt, kan kommunen gi pålegg om omlegging av privat anlegg til separatsystem.

Kommunen kan også gi pålegg om tiltak for å lokalisere feil og mangler ved anlegget, f.eks. installasjon av vannmåler i kum.

6.3. Krav til forhåndsvarsel for pålegg

Forhåndsvarsel til abonnent bør i tillegg til kravene i forvaltningsloven inneholde, så langt det er aktuelt, at kommunen vil kunne utbedre feilen for abonnentens regning når fristen er





ute.

6.4. Krav til innholdet i pålegg

Pålegg skal inneholde:

- a) hvilke tiltak som pålegges utført, med begrunnelse
- b) henvisning til grunnlag, i vilkårene eller Tekniske regler
- c) frist for gjennomføring
- d) krav om tilbakemelding så snart pålegget er utført

6.5. Saker der pålegg ikke etterkommes eller der tiltak haster

Når fristen for å utføre pålegget er ute, kan kommunen utbedre feilen etter å ha varslet abonnenten om at arbeidet vil bli utført for abonnentens regning.

Om nødvendig kan kommunen også utføre arbeidet uten å gi pålegg eller forhåndsvarsel om pålegg, jfr. pkt. 6.2 og 6.3. Kommunen skal varsle abonnenten om arbeidet på forhånd. Dersom dette ikke lykkes, skal kommunen varsle politiet.

Utbedringen bekostes av abonnenten.

Dersom kommunen ikke har gitt pålegg, skal kommunen omgående fatte formelt vedtak om tiltaket, slik at abonnenten får mulighet til klage. Vedtaket skal inneholde orientering til abonnenten om årsaken til arbeidet og påregnelig omfang, med anslag for kostnadene.

I forbindelse med arbeidet kan kommunen gjøre bruk av abonnentens eiendom. Eventuell skade utbedres av kommunen så langt det er praktisk mulig.

6.6. Innledende undersøkelse

Er det grunn til å tro at det har oppstått en feil, men usikkert om den er på privat eller kommunalt anlegg, kan kommunen undersøke privat anlegg for å avklare forholdet.

Er feilen på privat anlegg, kan kommunen kreve kostnaden til undersøkelse refundert av abonnenten.

6.6.1. Ved usikkerhet om lekkasje er på stikkledning eller hovedledning.

Dersom det ved avdekking av antatt lekkasje på kommunal ledning, viser seg at lekkasjen er på stikkledning, og abonnent ikke allerede er varslet om at lekkasjen kan være på stikkledning, skal kommunen snarest mulig kontakte abonnent for overtakelse av grøft. Kommunen kan vurdere å tilby reparasjon mens det er oppgravd.

Dersom abonnent ikke vil eller kan overta grøft gis det pålegg i henhold til pkt. 6.2 mv. Dersom det avdekkes at lekkasjen kan medføre fare for forurensing av kommunal vannforsyning, fare for skade på eiendom, eller innebærer at offentlig vei må stenges helt eller delvis, kan kommunen gjennomføre reparasjon, jf. pkt. 6.5.

Lier vei, vann og avløp KF

Vestsideveien 22, 3404 Lier

Postboks 205, 3401 Lier

922 847 754 MVA

postmottak@lier.kommune.no

liervva.no

32 22 55 50





Kommunen dekker kostnader forbundet med oppgraving, men ikke reparasjon av lekkasje og istandsetting.

6.7. Avstenging av vannforsyning

Står en eiendom ubenyttet, og dette medfører risiko for skade på kommunalt anlegg eller for vesentlig vanntap, kan kommunen stenge vannforsyningen til eiendommen.

6.8. Omlegging av privat stikkledning ved anlegg av ny kommunal hovedledning

6.8.1. Ansvar

Kommunen har ansvar for å gjennomføre omkopling av privat stikkledning fra gammel til ny hovedledning. Abonnementen har ansvar for annen utbedring av stikkledning.

6.8.2. Framdrift

Kommunen kan kreve at abonnent utbedrer stikkledning samordnet med anlegg av ny hovedledning.

Finner kommunen det nødvendig av hensyn til framdriften av anlegget, kan kommunen foreta nødvendig utbedring også av stikkledning eller del av den etter at det er gitt pålegg om utbedring og fristen er oversittet. Kommunen kan kreve kostnaden refundert av abonnenten.

6.8.3. Særregler ved krav om separering av spillvann og overvann

Pkt. 6.8.1 og 2 gjelder også ved omlegging av kommunal ledning fra fellessystem til separatsystem, med disse særvilkårene:

- a) Kommunen kan kreve at abonnent anlegger og bekoster også ny stikkledning for spillvann eller overvann
- b) Utbedrer kommunen også stikkledning etter pkt. 6.8.2, kan kommunen også legge ny stikkledning for spillvann eller overvann eller del av slik ledning

6.8.4. Avslutning

Når arbeidet er avsluttet, skal kommunen underrette abonnenten og oversende kart og tekniske data for ledningen. Likeså skal kommunen sørge for arkivering av "som bygget"-tegninger, jfr. pkt. 4.10.

Abonnementen har ansvaret for framtidig drift og vedlikehold.

6.8.5. Tilfelle der eksisterende stikkledning ikke lenger kan brukes

Dersom hovedledning legges i ny trase, slik at eksisterende stikkledning ikke lenger kan brukes, skal kostnadene fordeles slik:

- a) er stikkledningen funksjonsdyktig og under 20 år gammel, skal kommunen bekoste omleggingen





b) er stikkledningen funksjonsdyktig og over 20 år gammel, skal abonnenten bære en andel av kostnadene, beregnet slik: Kostnadsramme:

Kostnaden ved å fornye ledningen i den gamle traseen

Abonnentens andel: 5 % av kostnaden for hvert år over 20 år, maksimalt 85 %

c) Er stikkledningen ikke funksjonsdyktig, skal abonnenten bære en andel tilsvarende kostnaden med å fornye ledningen i den gamle traseen

Har kommunen krevd omlegging til separatsystem, skal abonnenten bære en andel tilsvarende kostnaden til separering i den gamle traseen.

6.9. Stenging av offentlig ledning

Stenging av offentlig ledning for tilknytning, frakopling eller omlegging av stikkledning kan bare utføres av kommunen og til de tider kommunen bestemmer. Kostnadene dekkes av abonnenten.

Lier vei, vann og avløp KF

Vestsideveien 22, 3404 Lier

Postboks 205, 3401 Lier

922 847 754 MVA

postmottak@lier.kommune.no

liervva.no

32 22 55 50

